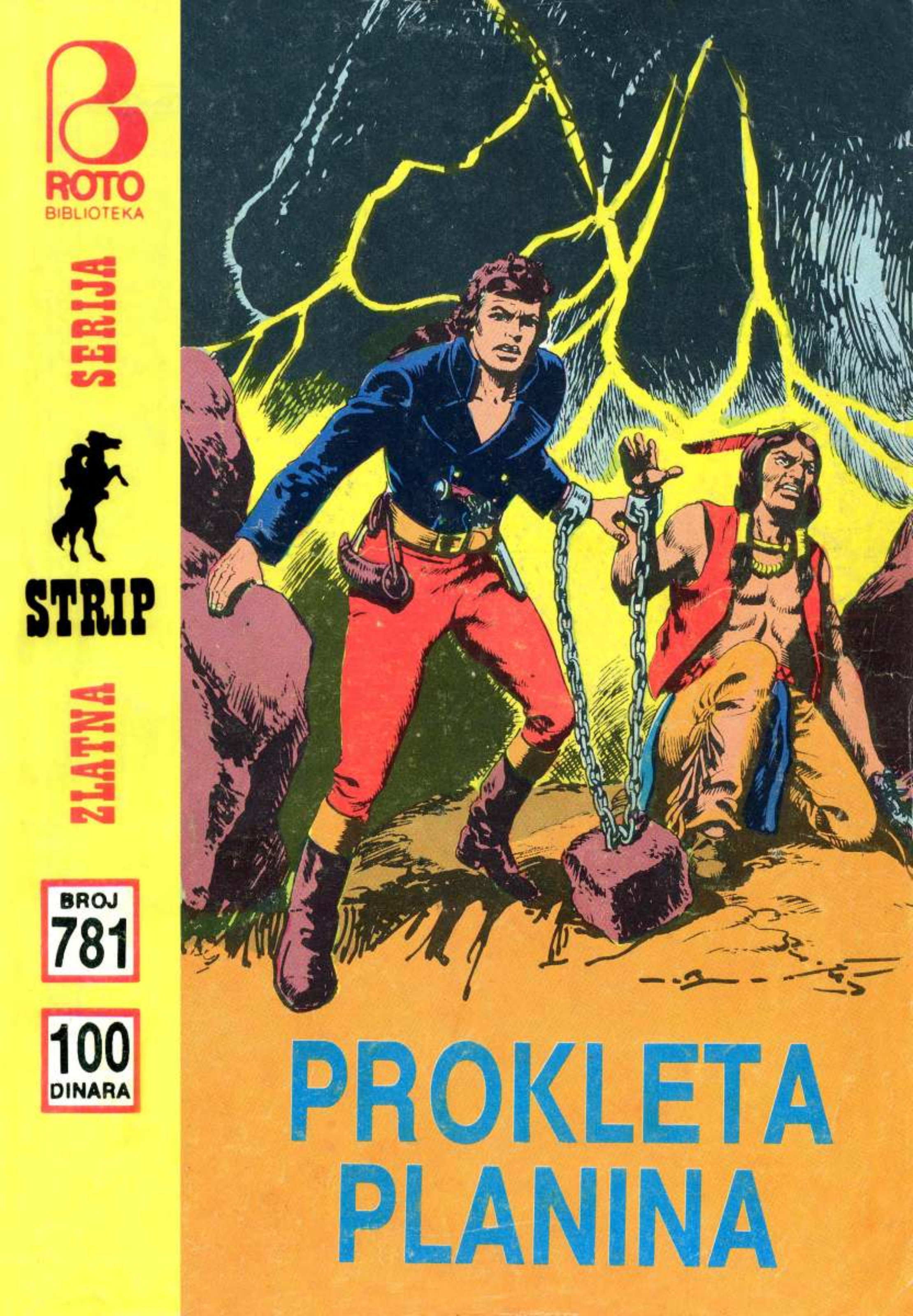
ROTO
BIBLIOTEKA
SERIJA
STRIP
ZLATNA
BROJ
781
100
DINARA
PROKLETA
PLANINA

PROKLETA PLANINA

ZLATNA SERIJA 781

Naslov broja: **PROKLETA PLANINA**
Naslov originala:
LA MONTAGNA MALEDETTA, Copyright by Esse Gesse, Torino
Urednik Redakcije: **Sreten DRAŠKOVIĆ**
Urednik izdanja: **Dušan STANOJEV**
Prevodilac: **Branka RAKIĆ**
Lektor: **Mirjana ZAMUROVIĆ**
Titlovanje: **Matilda VAVIĆ**
Tehnički urednik: **Slavka BOŠNJAKOVIĆ**
Sekretar Redakcije: **Olgica KULIŠIĆ**

»Zlatna serija« — izdavač: NIŠRO »Dnevnik«, OOUR »Izdavačka delatnost« Novi Sad, Redakcija zabavnih izdanja, Bulevar 23. oktobra 31. Direktor NIŠRO »Dnevnik« Jovan SMEDEREVAC. Rukovodilac OOUR »Izdavačka delatnost« Ilija VOJINOVIĆ. Glavni i odgovorni urednik OOUR »Izdavačka delatnost« Todor ĐURIĆ. Štampa OOUR Štamparija NIŠRO »Dnevnik«, Novi Sad, 1986. Broj ŽIRO-RAČUNA 65700-603-6350 »Dnevnik«, Novinska, izdavačka i štamparska radna organizacija. OOUR »Izdavačka delatnost«, 21000 Novi Sad, Bulevar 23. oktobra 31.

PROKLETA PLANINA

TEKST I CRTEŽ: ESSEGESSE

CRVENI ČOVEK I BLEDOLIKI DOLAZE U LOGOR VAJANDOTA KAO PRIJATELJI... ILI KAO NEPRIJATELJI?

JA SAM ŽALOSNA SOVA, POGLAVICA ČETIRI PLEMENA S VELIKIH JEZERA... VELIKI DUH JE SVEDOK DA DOLAZIMO KAO PRIJATELJI.

KO DOĐE U PRIJATELJSTVU, MOŽE DA PODELI S NAMA VODU I HRANU...! NJEGOVI KONJI MOGU DA PASU ZAJEDNO S NAŠIM.

PIH, U MOJE VREME SU BLEDOLIKIMA SKIDALI SKALP!

ZAR NISI ČUO? BLEDOLIKI KOJI JAŠU ZAJEDNO SA MNOM SU PRIJATELJI ... I MOJI I VAŠI!

PIH!

PRIJATELJI... NEPRIJATELJI... UH, SVAKOM BLEDOLIKOM JE SKIDAN SKALP!

MARK!

ZAR ME NE PO-ZNAJEŠ?
?

KO ZNA KOLIKO JE ŽENA PROŠLO KROZ TVOJ BURNI ŽIVOT! MENI SU TE GODINE PROTEKLE KAO SPORA REKA...

ŠTA SI KAZALA?...REKA?
SEĆAŠ LI SE REKE KINGTAN I KANUA NA NJOJ...

I MALE SKVO KOJA JE DRHTALA OD STRAHA DOK JE NJEN KANU NOSILA REČNA BUJICA...

„A KADA JE DEVOJKA MISLILA DA JE VEĆ IZGUBLJENA...“

„U POMOĆ JE PRISKOČIO MARK I USPEO DA ODRŽI KANU NA VODI...“

„...I ODVESLA U MIRNIJE VODE“...

SPASAO SI MI ŽIVOT...KAKO SE ZOVEŠ?
IME MI JE MARK, A NADIMAK VUK. A TI?

ROSNI CVETE! TO SI TI, MALI ROSNI CVETE!
PLAŠILA SAM SE DA JE VREME IZBRISALO MOJE IME IZ TVOG PAMĆENJA...

KAKO BIH MOGAO DA TE ZABORAVIM? ALI, SADA SE DUPOLJAK RASCVETAO U RASKOŠAN CVET.
I TI SI SE IZMENIO, MARK...ALI, ČIM SAM TE UGLEDALA, MOJE SRCE TE JE PREPOZNALO.

ROSNI CVETE! DRAGO MI JE ŠTO SMO SE PONOVO SRELI! ALI... TAJ MEDALJON...
ZAR SE NE SEĆAŠ? DAO SI MI GA ONDA... I UVEK GA NOSIM.

ALI, SAČEKAJ ME OVDE... ŽELIM NEŠTO DA TI POKAŽEM.

EH, PRAVA JE SREĆA ŠTO BETI NI JE SA NAMA.
PRAVA SREĆA? ŠTA BUNCAŠ!

HAJDE, MUŠKARCI SMO, ZAR NE? JASNO JE KAO DAN DA JE IZMEĐU TEBE I TE INDIJANKE BILO NEŠTO. A AKO LJUBOMORNA BETI TO SAZNA...

ŠTA MISLIŠ DA JE BILO MEĐU NAMA? NIŠTA VIŠE OD NEVINE IDILE KOJA JE PROŠLA KAO DAŠAK VETRA.
KAKO SMO POETIČNI! ALI SADA KADA SU NEVINAŠCA ODRASLA, HE-HE!

MARK, OVO JE MOJ SIN!
TVOJ SIN?
EH?

DA, MOJ I ZIMSKOG MEDVEDA, MLADOG POGLAVICE OVOG PLEMENA. JA SAM NJEGOVA SKVO VEĆ PET GODINA.

ZIMSKI MEDVED... PA DA, SEĆAM SE, BILI SMO DOBRI PRIJATELJI.

ON JE I SADA TVOJ PRIJATELJ. A NAŠEM SINU SMO DALI IME MALI VUK, DA BI NAS PODSEĆAO NA TEBE.
HA-HA! DRAGO MI JE ŠTO SAM TE UPOZNAO, MALI VUČE.

RITAŠ SE KAO ŽDREBE, MALIŠA!

ZA IME MANITUA, PAZITE!
VAU VAU

ČUVAJ SE TOG PSA ILI ĆE TE UGRISTI!

POVUCI RUKU DOK NIJE KASNO!
HOĆEŠ LI VEĆ JEDNOM UĆUTATI? ZAR NE VIDIŠ DA MU LIŽE RUKU!

ALI, MANITUA MU, OVA ŽIVOTINJA SE SLAŽE S NJIM... KAO DA SE POZNAJU GODINAMA.
NARAVNO, FLOK MNOGO VOLI DECU.

UH, DA OVO NISAM VIDEO SVOJIM OČIMA, NE BIH VEROVAO.
ETO, VIDIŠ. SAMO ZNAŠ DA ZANOVETAŠ.

KAD BI TI BIO MALO NEŽNIJI S NJIM...
DA GA MILUJEM I IGRAM SE S NJIM?

DA, DA...VI-DIŠ DA ME RAZUMEŠ.
UH, VIŠE BIH VOLEO DA SE IGRAM SA ZVEČARKOM.

MALO KASNIJE...

SAKAIA... NAVAS...

JESI LI PROČIŠTIO LULU? AKO HOĆEŠ, MOŽEŠ PROBATI OVU MEŠAVINU...
UH!

PA, PRIJATELJU... DA LI JOŠ MISLIŠ DA SVIM BLEDOLIKIM TREBA SKIDATI SKALP?
PUF... TREBA PRVO VIDETI DA LI JE NJIHOV DUVAN DOBAR ILI... PUF, LOŠ...

A TVOJ JE DOBAR ...PUF... PUF...VRLO DOBAR...
HA-HA! POŠTO NE PUŠIM, MOŽEŠ SVE ZADRŽATI, PRIJATELJU.

ROSNI... CVETE...
OH...

MARK! MARK!

TO JE PUMIN ZUB... PRE ČETIRI DANA JE OTIŠAO U LOV S MOJIM MUŽEM ZIMSKIM MEDVEDOM...

JUPITERA MU, RANJEN JE! KAKO SE TO DESILO?
BLEDOLIKI SU... NAS NAPALI DOK SMO LOVILI... MENE SU RANILI...

...A ZIMSKOG MEDVEDA ZAROBILI...BRANIO SE, ALI SU GA SAVLADALI...NISAM MOGAO DA MU POMOGNEM...LEŽAO SAM RANJEN I GLEDAO KAKO GA ODVODE...

OOH! DA LI SU GA UBILI?
NE, BIO JE JOŠ ŽIV...POSLE SAM IZGUBIO SVEST, A KADA SAM PONOVO OTVORIO OČI...BLEDOLIKI SU VEĆ BILI NESTALI...

NE ZNAM KUDA SU GA ODVELI...USTAO SAM I POŠAO U NAŠ LOGOR...TRI PUTA JE SUNCE ZAŠLO DOK NISAM STIGAO OVAMO.

TO SE, ZNAČI, DESILO PRE TRI DANA. A GDE?
U MOČVARI, KRAJ MRTVE VODE.

KO SU BILI TI BLEDOLIKI?
NIKAD IH RANIJE NISAM VIDEO. ŽNAM SAMO DA JE JEDAN IMAO CRNI POVEZ PREKO OKA...

DALEKO OD INDIJANSKOG LOGORA...
12

PA ŠTA IMA NOVO?

SVE SMO POKUŠALI, GAZDA... ALI, NE MOŽEMO OD NJEGA DA IZVUČEMO NIJEDNU REČ.

PROKLETI INDIJANAC! TREBA GA NATERATI DA PROGOVORI.

ZAR NISTE VIDELI? PLJUNUO MI JE U JEDINO OKO KOJE IMAM! SAMLEČU GA U KAŠU!
STANI KAD TI KAŽEM! OD MRTVOG INDIJANCA NEMAMO NIŠTA.

A ŠTA ĆE VAM I ŽIV? ZAR NE VIDITE DA NI REČ NIJE PROGOVORIO?

NI S TIM JEDNIM OKOM NIŠTA NE VIDIŠ. ZAR NE ZNAŠ DA SVAKI OD NAS IMA NEKU SLABU TAČKU...PA I OVAJ INDIJANAC...

NAŠ ŽIMSKI MEDVED, NA PRIMER, IMA ŽENU I MALOG SINA...
TO TI JE ODLIČNA IDEJA.

AKO UHVATIMO ŽENICU I DOVEDEMO JE OVDE...
BOLJE SINČIĆA, SKINTERU.

NE DIRAJTE MI SINA, PROKLETI BLEDOLIKI.
ŠTA SAM REKAO: NEMA NIŠTA JAČE OD LJUBAVI OCA PREMA SINU!

AKO ŽELIŠ DOBRO SVOM DETETU, ONDA GOVORI, PRIJATELJU.
MANITU ĆE VAS SAŽETI U PEPEO, PROKLETI BILI!

TRAS!

PROGOVORIĆE...KADA VIDI DA MU JE SIN U NAŠIM RUKAMA, NE BIO JA AKO NE PROGOVORI.

ZA TO VREME...

PUMIN ZUB ĆE OZDRAVITI, ROSNI CVETE. ALI, NA ŽALOST, NE ZNA NIŠTA VIŠE DA KAŽE O OTMICI TVOG MUŽA.
OH!

GDE JE MOJ MUŽ? ZAŠTO... ZAŠTO SU GA ZAROBILI? MI ŽIVIMO SA SVIMA U MIRU.
NE MOGU DA TI ODGOVORIM, NA ŽALOST... ALI, MA GDE BIO, NAĆI ĆU GA, OBEĆAVAM TI.

STANI, PASJI SINE! JOŠ MALO... TAKO, SADA MOŽEŠ KRENUTI!

GLEDAJ KAKO SE MALI VUK ZABAVLJA! FLOK SE NE ODVAJA OD NJEGA, HA-HA!

HM... ZNAŠ O ČEMU RAZMIŠLJAM.

...UGLEDAO JE DIVLJEG ZECA I U NJEMU JE PREOVLADAO INSTINKT LOVCA...
JAO!
VAU VAU

LEPO NAS JE GAZDA ZAPOSLIO! ZNAŠ LI, SKINTERE, KAKO MOŽEMO TO DA URADIMO!
PSST...U BLIZINI JE INDIJANSKI LOGOR!

OOOH!
ARF ARF!

STO MU GROMOVA, KAKO SE OVAJ MALIŠA SKOTRLJAO!
!!!HHH... !!!HHH

HEJ, NEĆEŠ MI VEROVATI, ALI, ĐAVO JE NA NAŠOJ STRANI, HA-HA! ZNAŠ LI KO JE OVO DETE?

UH, FLOK I MALI VUK SE JOŠ NE VRAĆAJU. IDEM DA IH POTRAŽIM.

NE MORAŠ SE TRUDITI, EVO IH, VRAĆAJU SE.

VIDI KAKO LEPOG ZECA NAM NOSI FLOK!

DA! ALI...NE VIDIM MALOG VUKA!

ZAISTA, NEMA DEČAKA!

VOLEO BIH DA ZNAM ŠTA SE DESILO. SIGURNO GA JE OVO PSETO ODVUKLO U ŠUMU I POJELO.

NE PRIČAJ GLUPOSTI! SIGURNO JE PAO! HAJDEMO ODMAH DA GA POTRAŽIMO!

IHH... IHH...

ŠTO MU MUKA, TO PLAČE NEKO DETE...

ZAR GA NE MOŽEŠ UĆUTKATI? NJEGOVO CVILJENJE MI IDE NA ŽIVCE!

IHH... IHH...

TAKO MI MANITUA, ENO MALOG VUKA U KANUU!

UHVATILI SU GA I NEKUD GA VODE!

U INDIJANSKOM LOGORU...

SMIRI SE ROSNI CVETE: OTIĆI ĆU I PRONAĆI ZIMSKOG MEDVEDA, OBEĆAVAM TI.

MARK! GDE SI, MARK!

DOLAZIM!

DESILO SE NEŠTO STRAŠNO! NE ZNAM KAKO TO DA TI KAŽEM...NIKO NE BI NI POMISLIO DA...

RECI VEĆ JEDNOM, JUPITERA MU, ŠTA SE TO DESILO!

SIGURNO JE ISPAO IZ SAONICA...I ONA DVOJICA SU GA ODNELI.

KANU JE VEĆ BIO ODMAKAO...I DA SAM PUCAO, RIZIKOVAO BIH DA POVREDIM MALIŠANA.

MALI VUK...OTELI SU MALOG VUKA!?

OH!
ROSNI CVETE!

JADNICA, PRVO SU OTELI MUŽA, A SADA I SINA...
POBRINI SE ZA NJU. MI IMAMO DRUGOG DOŠLA.

POTRAŽIMO BRZI LAK KANU.
ŽALOSNA SOVA SE VEĆ POBRINUO ZA TO.

POSLE ONOG ŠTO SI NAPRAVIO, NEĆEŠ IĆI SA NAMA, PRLJAVI PASJI SINE.
PUSTI GA DA SE I ON POPNE, ŽALOSNA SOVO.
VAU VAU

FLOK ĆE MOĆI DA SLEDI TRAG OTMIČARA! KRENIMO ZA NJIMA!

SVE SE DESILO NJEGOVOM KRIVICOM. MOŽDA JE PRODAO MALOG VUKA OTMIČARIMA ZA ONOG ZECA.
ZAVEŽI I VESLAJ!

DOBRO SU NAM UMAKLI, NEĆEMO IH TAKO LAKO STIĆI.
AKO VIDE DA IH SLEDIMO, U STANJU SU DA MALIŠANU UČINE NEŠTO.

NEĆE NAS PRIMETITI AKO NA VREME STIGNEMO DO ONOG REČNOG OSTRVA! LEZITE NA VESLA! SNAŽNO ZAMAHUJTE!

ENO IH NAPRED! PRONAŠLI SMO IH!

STIGLI SMO DO OSTRVA! BRZO NA OBALU!

NAPRED...PAZITE DA SE NE SPOTAKNETE! SVAKI MINUT JE DRAGOCEN!

UČINILO MI SE DA SAM VIDEO NEKI KANU IZA NAS...ALI SADA GA NEMA!
PREŠAO SI SE! VESLAJ!

TU SMO...OVDE JE VODA NAJPLIĆA. SPUSTIMO KANU NA ZEMLJU.

EVO IH!

IPAK SAM SIGURAN DA SAM VIDEO TAJ KANU!
PRESTANI VEĆ JEDNOM DA SE OSVRĆEŠ!...

PAŽNJA! NAPADNUTI SMO!
DO ĐAVOLA!

BANG
PUCAJ, BUDALO! PUCAJ!

BANG

FIJU

DEČAK! PAZITE NA DEČAKA!
TO JE MOJA BRIGA!

SAMO HRABRO, MALI VUČE! TU JE ČIKA BLAF!

IIHH... IHH...
DE, DE, NE PLAČI, SAMO SI SE NAPIO VODE!

BANG

AAAH!
FIJU

POSLAĆU TE PRAVO U PAKAO!

!
PROKLET BIO...

UH!

GLEDAJTE KAKO SE SMEJE NAŠ MALI VUK! FLOK MU JE OTERAO STRAH!
IH...IHHH...

OPET JE S NJIM... A ŠTA AKO GA I DRUGI PUT ODVUČE NEKUDA?
FLOK UOPŠTE NIJE KRIV. ONE DVE HULJE SU GA OTELE.

NE MOGU NIKAKO DA SHVATIM ZAŠTO SU OTELI DEČAKA.

SETITE SE ŠTA JE REKAO PUMIN ZUB. JEDAN OD OTMIČARA ZIMSKOG MEDVEDA IMAO JE POVEZ PREKO OKA...

ISTO KAO I JEDAN OD OTMIČARA MALOG VUKA, TAKO MI BRAĆE JUPITEROVE.

AKO SE RADI O ISTOM ZLIKOVCU. ONDA SU TE DVE OTMICE POVEZANE. ALI, TO NE OBAŠNJAVA NIŠTA.

PITAJMO IH AKO SU JOŠ ŽIVI.

NE, OBOJICA SU NA ONOM SVETU. JEDINO ŠTO MOŽEMO DA UČINIMO JE DA VIDIMO ŠTA CE NAM „REĆI" OVA TORBA.

MISLIŠ DA 'MA NEKIH DOKUMENATA UNUTRA?

NA ŽALOST, NEMA NIČEGA ŠTO BI NAM „REKLO" KO SU OTIMAČI I ODAKLE SU DOŠLI. ALI, POGLEDAJ OVO...

POGLEDAJ OVE REČI UTISNUTE U KOŽU.

DŽOŠUA BRIT NJU HELSI

NEMA SUMNJE DA JE DŽOŠUA BRIT IME ČOVEKA KOJI JU JE NAPRAVIO...NJU HELSI JE GRADIĆ KOJI SE NALAZI NIZVODNO, NA DAN HODA ODAVDE.

DO ĐAVOLA, IDEMO ODMAH TAMO DA PRONJUŠKAMO.
JA ĆU IĆI, VAS DVOJICA ODVEDITE DEČAKA MAJCI...I NE ISPUŠTAJTE GA IZ VIDA.

PITAM SE SAMO ZAŠTO SU IH OTELI? MOŽDA GREŠIM... ALI, MISLIM DA ZNAM O ČEMU SE RADI.
ZNAŠ? PA ŠTA ČEKAŠ, RECI NAM?!

TO JE TAJNA...DA JE SAMO MOJA, REKAO BIH VAM... ALI, POŠTO PRIPADA JOŠ NEKOM, NE MOGU VAM REĆI NIŠTA. A ZATIM...KAO ŠTO SAM REKAO, MOŽDA GREŠIM.

HAJDE, PENJITE SE U KANU I PRAVAC INDIJANSKI LOGOR.! VIDIMO SE TAMO...I PORUČITE ROSNOM CVETU DA ĆU JOJ PRONAĆI MUŽA.

DO ĐAVOLA I TAJNE! PA DOBRO... DO SKOROG VIĐENJA, MARK!
I ČUVAJ SE!
DO VIĐENJA, PRIJATELJI!

NADAJMO SE DA ĆU STIĆI U NJU HELSI PRE NEGO ŠTO PADNE NOĆ.

I DA ME REČI UTISNUTE U TORBI NEĆE ODVESTI NA KRIVI PUT, TAKO MI JUPITERA!

NJU HELSI U SUMRAK...

JOŠ IMA LJUDI NA ULICI I DOVOLJNO JE VIDNO...

...DA SE MOGLI PROČITATI NATPISI NA RADNJAMA. ŠTA VIDIM...?
DŽOŠUA BRIT
PROIZVODI OD KOŽE

DOBRO VEČE...VEČ JE KASNO I ZATVARAMO, ALI, KAD STE VEĆ TU...
NEĆU VAS DUGO ZADRŽAVATI. IMAM JEDNU TORBU KOJU VEROVATNO POZNAJETE.

DA LI JE PREPOZNAJEM? PA, JA SAM JE LIČNO NAPRAVIO.
TAČNO. ODMAH SE VIDI DA JE TO VAŠ RAD. A KO BI ONDA BOLJE OD VAS MOGAO DA JE POPRAVI.

SAMO, NEŠTO MI NIJE JASNO... NAPRAVIO SAM DVANAESTAK OVAKVIH TORBI I SVE JE KUPIO MISTER TIOMKIN ZA SVOJE LJUDE.

OTKUD ONDA VAMA OVA TORBA?
PA, RECIMO DA SAM JE DOBIO OD ČOVEKA KOJI JE U SLUŽBI TOG MISTERA. KAKO STE REKLI DA SE ZOVE?

TIOMKIN: A AKO NE ZNATE KO JE ON, REĆI ĆU VAM U NEKOLIKO REČI: ON JE GLAVNI ČOVEK U NJU HELSIJU.
SREĆKOVIĆ, TAJ TIOMKIN.

BOLJE SE UZDRŽITE OD KOMENTARA O NJEMU AKO HOĆETE DA ŽIVITE U MIRU. DODUŠE, JA UVEK KAŽEM DA JE MUŠTERIJA U PRAVU, ALI NA VAŠEM MESTU...
NA MOM MESTU...

NI ZA ŠTA NA SVETU NE BIH IZAŠAO NA ULICU S TOM TORBOM O RAMENU.
MNOGO VAM HVALA NA SVEMU.

HEJ! SAČEKAJTE! REKAO SAM DA NE TREBA DA SE POJAVLJUJETE SA TOM TORBOM...
HOĆETE LI SA MNOM NA PIĆE U GOSIONICU? JA ČASTIM.

TEK TAMO NE BISTE SMELI DA SE POJAVITE SA TOM TORBOM...ONA JE VLASNIŠTVO MISTER TIOMKINA.
ZAHVALAN SAM VAM NA OVOJ INFORMACIJI.

ZA TO VREME...

PRLJAVI INDIJANČE!

IMA LI KOGA? LUKAS, GDE SI?
DOLAZIM ODMAH!

EVO ME, GAZDA!
NIKAKVIH NOVOSTI OD SKINTERA?

JOŠ NIŠTA, GAZDA. MOŽE BITI DA SE DEČAK NE DA TAKO LAKO UHVATITI...
ZADRŽI ZA SEBE TA GLUPA OBJAŠNJENJA, BUDALO!

U ISTO VREME...

GOSTIONIČARU... JEDNO PIVO!

?!

LEPA TORBA, ZAR NE?
OTKUDA TI! GDE SI JE KUPIO?

ČUO SAM DA SE GAZDA OVE GOSTIONICE ZOVE TIOMKIN. GDE MOGU DA GA NAĐEM?
PITAO SAM TE NEŠTO: OTKUD TI OVA TORBA?

A JA SAM PITAO TEBE: GDE MOGU DA NAĐEM TOG TIOMKINA?
ŠTA TI MISLIŠ KO SI?

ONAJ KOJI ĆE TI RAZBITI NOS AKO ODMAH NE SKLONIŠ SVOJE ŠAPE S MENE!
TI MENI DA RAZBIJEŠ NOS?

OH!
TRAS
ZAŠTO DA NE?
HEJ, HAMLETE!
JESI LI VIDEO?
HA-HA!

HOĆE LI STIĆI TO PIVO?

!
SMIRI SE, SAD ĆEMO TE MI POSLUŽITI!

TUP!

TUP!

HA-HA! NAMERILI SU SE NA PRAVOG! POZNAJEM JA NJEGA... HIK!

ŠTA RADITE... HIK! HOĆEŠ LI JEDAN DOBAR SAVET... HIK!
ZS-781

TAJ ĆE VAS SVE SREDITI... KAŽEM TI... HIK... ZNAM GA JA...
IDI DO ĐAVOLA!

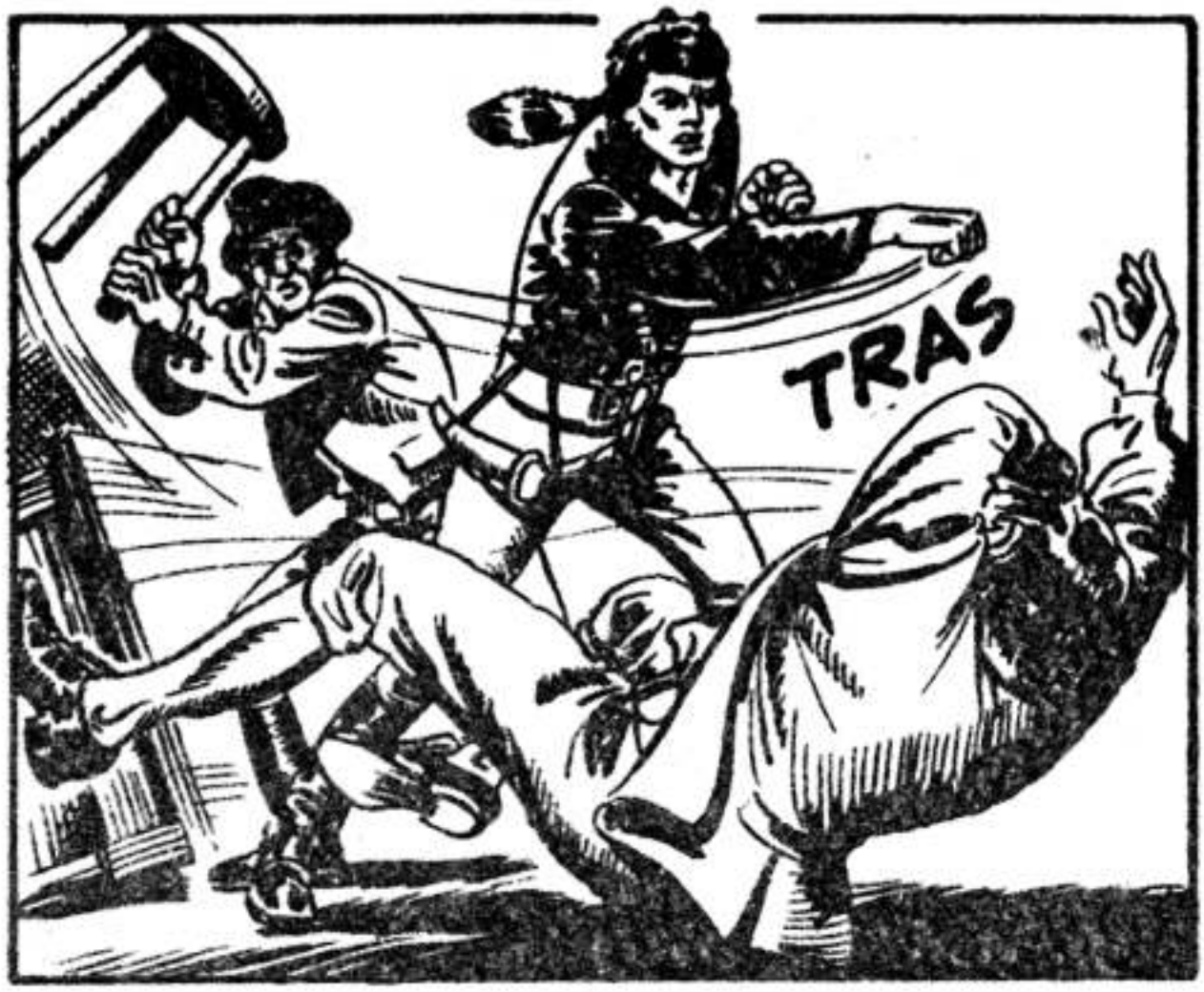
TRAS

NIKO NEĆE DA ME SLUŠA...PIH, GORE ZA NJIH...KLO... KLO...

UH!
KRAK

PROKLETSTVO!

BUM

ČUO SAM DA ME TRAŽITE...

VI STE TIOMKIN?
MISTER TIOMKIN...ZA VAS I SVE OSTALE OVDE! KO STE VI I ŠTA HOĆETE?

DA PORAZGOVARAMO O OVOJ TORBI...
HEJ!

ALI...TO JE SKINTEROVA TORBA!
ZAVEŽI!

ŠTA IMATE DA MI KAŽETE O TOJ TORBI?
NEKE SITNICE KOJE ĆE VAS INTERESOVATI... SAMO, NE ČINI LI VAM SE DA JE OVDE SUVIŠE PROMETNO?

GAZDA... MISTER TIOMKIN! PREPUSTITE NAM TOG ULJEZA!

NEĆU ODBITI VAŠU PONUDU, TIOMKINE, DA LI DOZVOLJAVATE?

MISTER... TIOMKIN!

UMUKNITE I BUDITE SREĆNI ŠTO NEMAM VREMENA DA VAS ISPRAŠIM!

A VI POĐITE SA MNOM!

UĐITE... A TI ČEKAJ NAPOLJU.

SAMO ZAZVIŽDITE I JA DOLAZIM, GAZDA.

DAKLE... KAKO STE DOŠLI DO TE TORBE?

NAŠAO SAM JE.

...POREDJEDNOG LEŠA...UBIJENI NESREĆNIK JE IMAO POVEZ PREKO OKA...
POVEZ? PA TO JE SKINTER!

ZAPRAVO, TAMO SU LEŽALA TRI TELA... DVA MUŠKARCA I JEDNO DETE.
I DETE? PROKLETSTVO!

NISAM OD ONIH KOJI LAKO ZAPLAČU, ALI TO MALO BEŽIVOTNO TELO ME JE POTRESLO... HOĆETE LI I VI, TIOMKINE, JEDAN GUTLJAJ?

POSLEDNJI PUT VAM KAŽEM: ZA VA SAM MISTER TIOMKIN! JESTE LI RAZUMELI? I OSTAVITE MOJ VISKI!
MALO STE NERVOZNI, JE LI?

NE UZNEMIRAVAJTE SE, TO JE LOŠE ZA JETRU. DA SU ONA DVOJICA IZ KANJA BILI MIRNIJI... MOŽDA BI SADA BILI OVDE I ZAJEDNO SA DEČAKOM!

I VI STE OVDE DOŠLI SAMO ZATO DA BISTE MI TO REKLI I DONELI TORBU?

RECITE ZAŠTO STE DOŠLI! I POSLUŽITE SE PIĆEM!

ZNATE ŠTA, TIO... MISTER TIOMKIN, SA VAMA JE PRAVO ZADOVOLJSTVO RAZGOVARATI.

POČNIMO OD ONOG MALOG INDIJANCA. ŽAO MI JE, ALI JE NEPOTREBNO NASTRADAO. KAO ŠTO JE BILA BESKORISNA I TA OTMICA...

TAKO MI SVIH ĐAVOLA, ŠTA VI ZNATE O TOME?

SMIRITE SE... ZAR HOĆETE DA PROSPEM TAKO DOBAR VISKI?

OSIM TOGA, BIĆE BOLJE DA ZIMSKI MEDVED NE SAZNA ŠTA SE DESILO NJEGOVOM SINU. NEKA OSTANE U VAŠEM ZATVORU, ALI O DEČAKU NI REČI.

TAKO MI DEMONSKE...

KO VAM JE REKAO DA JE ZIMSKI MEDVED U MOJIM RUKAMA?

KAO ŠTO SAM I MISLIO, NAŠ RAZGOVOR POSTAJE SVE INTERESANTNIJI... MMM, OVO JE ODLIČAN VISKI!

A, ŠTO SE TIČE ZIMSKOG MEDVEDA... IDEJA O OTMICI NJEGOVOG SINA NIJE BILA TAKO LOŠA — ALI, KAO ŠTO SAM REKAO, POTPUNO JE BESKORISNA.

STO MU GROMOVA, OTKUDA ZNATE DA JE TAJ PROKLETI INDIJANAC U MOJIM RUKAMA I DA NE MOGU DA GA NATERAM DA PROGOVORI? KO STE VI?
MOŽETE ME ZVATI SMIT... ILI DŽONSON... IME UOPŠTE NIJE VAŽNO.

VAŽNO JE DA JA MOGU DA NATERAM ZIMSKOG MEDVEDA DA PROGOVORI... I TO O ONOME ŠTA BISTE VI HTELI DA SAZNATE. JASNO?

POŠTOVANI SMITE... ILI DŽONSONE... ILI KAKO SE VEĆ ZOVETE...
SAMO IZVOLITE...

ZA MOJ UKUS, ZNATE I SUVIŠE. ALI, OSTAVIMO SE TOGA. KAKO TO, DO ĐAVOLA, MISLITE DA NATERATE ZIMSKOG MEDVEDA DA PROGOVORI? MOJI LJUDI SU TO POKUŠALI NA SVE MOGUĆE NAČINE, ALI BEZ USPEHA.

TAJ INDIJANAC ĆE PRE UMRETI NEGO PROGOVORITI.
JA IMAM PREDNOST NAD VAŠIM POMOĆNICIMA... ZIMSKI MEDVED JE UBEĐEN DA SAM JA NJEGOV VERNI PRIJATELJ.

ODVEDITE ME DO NJEGA I OSTAVITE NAS NASAMO... ODAĆE MI SVOJU MALU TAJNU, A JA ĆU VAM JE ODMAH PRENETI.

ŠTA VI ZNATE O NJEGOVIM TAJNAMA?
DA IH ZNAM SVE, NE BIH SADA OVDE RAZGOVARAO SA VAMA, ZAR NE? RECIMO DA...

ZNAM DOSTA DA BI TO BILO ZANIMLJIVO.
ZANIMLJIVO... KOLIKO?

PEDESET POSTO VAMA... A PEDESET POSTO MENI. TAKO JE NAJPOŠTENIJE...
PEDESET POSTO... ČEGA?

HA-HA! NE PRAVITE SE NAIVNI... DA NE ZNATE O ČEMU JE REČ, NE BISTE DO SADA TOLIKO URADILI, TIOMKIN!
STO MU MUKA, REKAO SAM DA SAM ZA VAS, MISTER TIOMKIN!

HAJDE, HAJDE... MEĐU ORTACIMA SU TAKVE CEREMONIJE SUVIŠNE! JESAM LI DOBRO REKAO... ORTAČE?
UH!

DAKLE, GDE VAM JE TAJ INDIJANAC?
PODITE ZA MNOM, ĐAVO VAS ODNEO!

MA ŠTA REKAO MISTER TIOMKIN, KUNEM TI SE DA SE TO NEĆE TAKO ZAVRŠITI.
ZAR NISTE VEĆ...HIK... DOSTA DOBILI?

ŠTA SAM VAM REKAO...HIK... OSTAVITE NA MIRU TOG STRANCA.. ZNAO SAM DA ĆE VAS SVE...HIK...SREDITI...I OPET ĆE TO URADITI...AKO GA NE OSTAVITE NA MIRU...

POZNAJEM GA...ZNAM KO JE...HIK!
PRESTANI VEĆ, JEDNOM, MATORA ISPIČUTURO!

PUSTI GA DA GOVORI. ZAISTA POZNAJEŠ TOG STRANCA KOJI JE DOŠAO SA SKINTEROVOM TORBOM? KO JE ON? KAKO SE ZOVE?
ZOVE SE... HIK...

AAAH...HIK... KAKO SAM POSPAN...AAAH!

ZASPAO JE! HEJ, PROBUDI SE!
'MA PUSTI GA! ŠTA MOŽE ZNATI TA BUDALA PUNA RUMA?
ZZZ...

INDIJANAC JE TAMO! ALI, PRE NEGO ŠTO UĐETE, DAJTE MI ORUŽJE!
MOJE ORUŽJE?

TAKO, ZNAČI ... VAŠE NEPOVERENJE JE VREDNO ŽALJENJA.
JESI LI GLUV? ČUO SI ŠTA JE GAZDA REKAO?

ČUO SAM, ČUO SAM ... I NEĆU ODMAH NA POČETKU DA UPROPASTIM NAŠ SAVEZ KOJI MNOGO OBEĆAVA. SLAŽEŠ LI SE, TIOMKINE?
DOBRO. VRATIĆEMO VAM ORUŽJE KASNIJE...

ИН!

PSST...
TI... OVDE?

ČUJEŠ LI NEŠTO?
NI REČI...

HAJDEMO! JEDAN JE SA ZORUŽAN, A DRUGI PRI-VEZAN LANCIMA...NA VRATIMA JE JAK ZA-SUN. NE MOGU POBEĆI.
U PRAVU STE, ALI TAJ STRANAC...

OBEĆAO JE DA ĆE OD INDIJANCA IZVUĆI TAJNU, A DOBIT ĆEMO DE-LITI PO POLA. ŠTA RIZIKUJEM? NIŠTA.

KAKO NIŠTA? AKO USPE, MORAĆETE MU DATI POLOVINU?
HA-HA! SA MNOM SI TOLIKO DUGO, A JOŠ ME NISI UPO-ZNAO?

OTIŠLI SU! SADA MOŽEMO RAZGOVARATI... ALI, TIHO... TAKO ĆEMO BITI SIGURNI DA NE MOGU DA NAS ČUJU.

DOBRO SU TE UDESILI, PRIJATELJU.
NE BRINI ZA MENE, MARK, VEĆ ZA MALOG VUKA, MOG SINA. UHVATILI SU GA.

ONI KOJI SU TO POKUŠALI, SKUPO SU PLATILI... MOJI PRIJATELJI BLAF I ŽALOSNA SOVA VEČ SU ODVELI DEČAKA MAJCI.
AKO JE MALI VUK SPASEN, MOGU MIRNO UMRETI.

ŽIVEĆEŠ! POMOĆI ĆU TI DA SE IZVUČEŠ ODAVDE. NISAM JOŠ SMISLIO KAKO, ALI ĆU TE SPASTI. SADA JE NAJVAŽNIJE DA SAM TE PRONAŠAO I DA SI ŽIV.

PLAŠIO SAM SE ZA TEBE, JER SAM ZNAO DA ĆE TE MUČITI TRAŽEĆI DA IM OTKRIJEŠ TAJNU PLANINE.
TAKO MI MANITUA!

TI... TI GOVORIŠ O TAJNI PLANINE! ŠTA ZNAŠ O TOME?
SVE, PRIJATELJU. SVE VREME SAM SVE O TOME ZNAO!

SVE VREME SI ZNAO?

DA. TU TAJNU MI JE POVERIO TVOJ OTAC. ALI, NE BRINI, NIKOME NISAM OTKRIO, NITI ĆU TO IKADA UČINITI.

IZVINITE, GAZDA...

ŠTA TRAŽIŠ OVDE S TOM PIJANOM BUDALOM?

OVA MATORA ISPIČUTURA TVRDI DA POZNAJE ONOG STRANCA.

NE POMERIO SE S MESTA AKO GA NE ZNAM...HIK...

ZASPAO JE, ALI SAM USPEO DA GA PROBUDIM I DOVEDEM OVAMO! HAJDE.. GOVORI!

DA GOVORIM... HIK, ODJEDNOM MI SE SVE POMEŠALO U GLAVI...

SAD ĆU JA TO DOVESTI U RED JEDNIM UDARCEM!

ČEKAJ!

OSTAVITE ČAŠU... MOJE PAMĆENJE BOLJE RADI UZ FLAŠU, HIK!

U REDU...EVO TI, PIJ!

KLO...KLO... MMM... MNOGO JE BOLJE OD ONOG ŠTO SLUŽE U GOSTIONICI...KLO...
DAKLE?

TAJ STRANAC JE GLAVOM KOMANDANT MARK IZ ONTARIJA, HIK!
ŠTA?
ŠTO MU GROMOVA!

IZBAVIĆU TE ODAVDE, ZIMSKI MEDVEDE!
KAKO? PROBAO SAM DA PREKINEM OVE LANCE, ALI SU SUVIŠE JAKI.

SADA NAS JE DVOJICA...USPEĆEMO!
PSST! NEKO DOLAZI!

DAKLE, DRAGI SMITE... ILI DŽONSONE...
NESTRPLJIVI SMO? OSTAVITE NAS JOŠ MALO NASAMO, TIOMKINE.

HA-HA! NARAVNO DA ČETE OSTATI...

ČENJENI KOMANDANTE MARK!
?!

TUP!

SAMO JEDAN POKRET... I MRTAV SI!
!

VIDIŠ, KOMANDANTE MARK, SLAVA IMA SVOJE NALIČJE: MOŽE SE UVEK NAĆI NEKO KO ĆE TE PREPOZNATI I OTKRITI KO SI, KAO ŠTO SE I DESILO MALOPRE!

SADA, KADA ZNAM KO SI, NE MOGU DA VERUJEM DA ĆEŠ OD INDIJANCA IZVUĆI NJEGOVU TAJNU...

POZNAJEM JA DOBRO LJUDE TVOG KOVA. NISTE DOVOLJNO KORISTOLJUBIVI DA BISTE SE BAVILI OVAKVIM POSLOVIMA. ALI, NIJE VAŽNO... NEŠTO MI GOVORI DA AKO SI VEĆ DOŠAO OVDE... HA-HA!...

...VEROVATNO I SAM ZNAŠ TAJNU PLANINE! A KLADIM SE DA NISI HRABRIJI OD OVOG BEDNOG INDIJANCA.

IMAŠ ČITAVU NOĆ NA RASPOLAGANJU DA SE RASPITAŠ KOD ZIMSKOG MEDVEDA O TOME KAKVI SU MOJI LJUDI.

HULJO!

TREŠ

ZAŠTO DA ČEKAMO DO JUTRA, MISTER TOMKINS? ZAR NIJE BOLJE DA ODMAH POČNEMO?

KASNO JE... AKO NE ODSPAVAM OSAM SATI, OSEĆAM SE LOŠE!

SMEKŠAĆE GA NOĆ PROVEDENA U ZATVORU. U GLAVI ĆE MU SE RAZBISTRITI. A UJUTRU KLADIM SE DA ĆE JEDAN OD NJIH PROGOVORITI.

KASNIJE....
LUD SI, MARK!

ONAJ BLEDOLIKI JE GOVORIO ISTINU. NJEGOVI LJUDI SU NEMILOSRDNI KAO KRVOLOČNE ZVERI... AKO NAVALE NA TEBE KAO ŠTO SU NA MENE...

AKO SE OTKRIJE TAJNA PLANINE, MOJ NAROD ĆE PROPASTI ZATO SAM SPREMAN DA JE PONESEM U GROB.

ALI, TI NISI IZ MOG PLEMENA. NIKO NE MOŽE OD TEBE DA ZAHTEVA DA ĆUTIŠ I DAŠ SVOJ ŽIVOT ZA MOJU BRAĆU.
NEĆE BITI POTREBNO NI DA SE ĆUTI NI DA SE DAJE ŽIVOT.

NE RAZUMEM TE. O ČEMU TO GOVORIŠ?
SMEJ SE... KAO JA... SMEJ SE, HA-HA!

UH, TI SI POLUDEO!
VUCI! TAKO... I SMEJ SE... HA-HA! SMEJ SE ŠTO GLASNIJE MOŽEŠ! HA-HA-HA!

HA-HA!
?
HA-HA!

HI-HI-HI!... HA-HA!
HI-HI-HI!... HA-HA!

UHUHU! HA-HA!

TRES!

A SADA, PO-KUŠAJMO DA IZAĐEMO OVUDA!

KAKAV JE TO SMEH TAMO DOLE?

HEJ, RONI, ČUJEŠ LI ME? DA LI SE TO TI SMEJEŠ?

ŠTA VI TO OVDE...

TUP!

SADA SMO OBOJICA NAORUŽANI!
TAKO...DO ZORE ĆE OSTATI BEZ SVESTI!

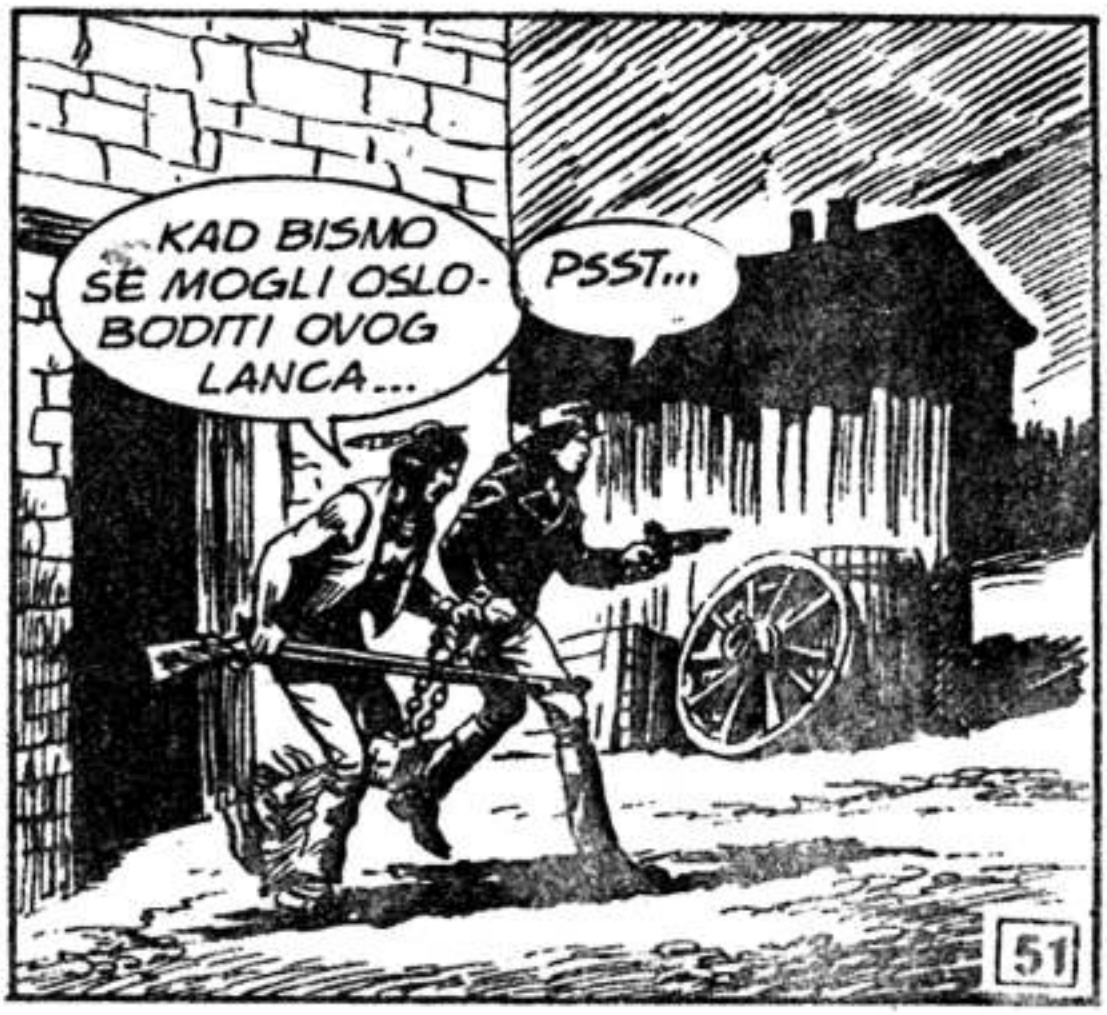
KAD BISMO SE MOGLI OSLOBODITI OVOG LANCA...
PSST...

NA TO ĆEMO MISLITI KASNIJE. PO-ĐIMO BRZO. ULICA JE PUSTA.
MIAUUU
PROKLETE MAČKE!
SMIRI SE, PITERE!
DOLE!
MIAUUU
KAKO DA SE SMIRIM! NE MOGU DA SPAVAM.
PLJUS!
MIAUU
NADAM SE DA SU POBEGLE POD NEKI DRUGI PROZOR.

TRČI!

PUF! BAR DA JE PROSUO ČISTU VODU.
HA-HA! NE ŽALI SE, PRIJATELJU...

U PRAVU SI, MARK. KAD BISMO SE SAMO ŠTO PRE OSLOBODILI OVOG LANCA!
NE BRINI NIŠTA!

AKO SE DOBRO SEĆAM, U BLIZINI JE JEDAN KOVAČ...NEKOLIKO UDARACA ČEKIĆEM I BIĆEMO SLOBODNI.

MISTER TIOMKINE... NISAM HTEO DA VAS BUDIM, ALI...
ŠTA JE, PROKLETNIČE!? ZAR NE VIDIŠ DA SI ME VEĆ PROBUDIO!

NE ZNAM KAKO DA VAM KAŽEM...UH, BOLJE DA NE OKOLIŠIM...KOMANDANT MARK I INDIJANAC SU POBEGLI!

ŠTA?!

IŠČUPALI SU LANAC IZ ZIDA I IZNENADA ME NAPALI... UUUH...

NESREĆNIČE!

PLJAS!

ZA TO VREME...

BIO SI U PRAVU, MARK!

PSST!

AAH... MORAM USTAJATI U ZORU. A KAKO BIH VOLEO DA SPAVAM DO PODNE!

PASJI ŽIVOT!

?!

KAD VEĆ IMATE ČEKIĆ U RUCI, HOĆETE LI NAS OSLOBODITI OVIH STVARČICA?
ŠTA!? OKOVI?

KO...KO STE VI? BEGUNCI S GALIJE? JA SAM PUKI SIROMAŠAK!

NIKO TI NEĆE UČINITI NAŽAO! JEDINO ŠTO TRAŽIMO TO JE DA NEKOLIKO PUTA UDARIŠ ČEKIĆEM PO OVOM GVOŽĐU...POSLE GA MOŽEŠ ZADRŽATI.

DA...DA...SVAKAKO! SAMO, OVI OKOVI...
ŠTA JE S NJIMA?

NIŠTA...NIŠTA...HTEO SAM SAMO DA KAŽEM DA JE LANAC ČVRST...
PAZI DA NE PROMAŠIŠ, BLEDOLIKI!

JER, AKO JA BUDEM GAĐAO...
DA, SVAKAKO.

POZNATI SU MI OVI LANCI. JA SAM IH PRAVIO I PRODAO MISTER TIOMKINU. OVA DVOJICA SU NJEGOVI ZAROBLJENICI...

ZATO VREME...

SMEJALI SU SE KAO LUDI, MISTER TIOMKINE. KAKO SAM MOGAO ZNATI DA..
ZAVEŽI, BUDALO!

KAŽEŠ DA SU POBEGLI S LANCIMA?
PA KAKO BI MOGLI DA IH SE OSLOBODE?

OKOVI SU TEŠKI, NE MOGU S NJIMA DALEKO ODMAĆI... A KOJE JE NAJBLIŽE MESTO GDE IH SE MOGU OSLOBODITI? BRZO ZOVI OSTALE!

KAKO TI JE, ZIMSKI MEDVEDE?
KAO VUKU KAD SE IZBAVI IZ KLOPKE, MARK!

DOBRO...MNOGO VAM HVALA!
NEMA NA ČEMU...

BILO MI JE ZADOVOLJSTVO!
DO VIĐENJA!

UČINIĆETE MI JOŠ VEĆE ZADOVOLJSTVO AKO PODIGNETE RUKE!

HAJDE, BACITE ORUŽJE ILI PUCAM!
BLEDOLIKA IZDAJICO!

ČUVAJ SNAGU, ZIMSKI MEDVEDE! NE UZBUĐUJ SE!

PAZI ŠTA RADIŠ! AKO SAMO POMERIŠ RUKU, PUCAĆU!

PROKLET BIO!
BANG!

TUP!

ODLIČAN UDARAC! VEŽIMO GA!
UHH!

NE SMETE ME OSTAVITI! UMREĆU OD GLADI ILI ĆE ME RASTRGNUTI VUCI I LEŠINARI.
ZAHVALI MOM PRIJATELJU ŠTO TI NIJE SKINUO SKALP.

A ZATIM... PRE NEGO ŠTO STIGNU VUCI, DOĆI ĆE NEKO DRUGI. ZATO POŽURIMO!

MISLIŠ DA SU NAM BLEDOLIKI VEĆ NA TRAGU?
TIOMKIN I NJEGOVA BANDA? KLADIM SE DA SU SPREMNI NA SVE!

U PRAVU SI, MARK! VIDI MU SE IZ OČIJU DA BI RUKU DAO SAMO DA SAZNA ZA TAJNU PLANINE!

A AKO USPE DA JE SAZNA...TO ĆE BITI KRAJ ZA MOJ NAROD... KRAJ!

ZNAM, NE MORAŠ MI PONAVLJATI. TU SE MOŽE URADITI SAMO JEDNA STVAR: AKO SAM NE IZBIJE TU IDEJU IZ GLAVE, ONDA ĆEMO TO MI UČINITI. ZA SVA VREMENA!

UPOMOĆ!

OH, MISTER TIOMKIN...

DOŠLA SU DVOJICA: JEDAN JE BIO BELAC A DRUGI INDIJANAC... PREPOZNAO SAM OKOVE I POKUŠAO DA IH ZADRŽIM...
GDE SU?

NISAM POGREŠIO KADA SAM MISLIO DA SU VAŠI ZAROBLJENICI. POKUŠAO SAM DA IH ZAUSTAVIM, ALI SU MI...
PITAO SAM TE GDE SU SADA KOMANDANT MARK I INDIJANAC!

TO JE BIO KOMANDANT MARK?! ENGLEZI SU OBEĆALI LEPU SUMU ZA NJEGOVU GLAVU. REĆI ĆU VAM GDE JE AKO PRISTANETE DA NAGRADU PODELIMO...

SAMO ME PRVO OSLOBODITE...
AAAH!

VIDEO SAM IH KROZ PROZOR... UF... UPUTILI SU SE PREMA PLANINI...
PLJAS!

NE OSTAVLJAJTE ME... ODVEŽITE ME, MOLIM VAS...
IDI DO ĐAVOLA!

UPOMOĆ!
GLEDAJTE KAKO SEVA. SPREMA SE OLUJA!

MORAMO IH NAĆI PO SVAKU CENU. HAJDE, POŽURITE!

MALO DALJE...
POGLEDAJ DOLE, MARK!
TO SU TIOMKIN I NJEGOVI BANDITI. DOBRO ĆE NAM DOĆI OVO NEVREME. PUSTIMO IH DA SE PRIBLIŽE.

BANG
AAAH!

PUCALI SU OD GORE!
POPNIMO SE BRZO DO NJIH.

BANG
FIJU
STO MU MUKA!

METAK JE DOŠAO S ONE STRANE. PROKLETSTVO, OPKOLILI SU NAS!
KAKO SU NAS MOGLI OPKOLITI KADA SU SAMO DVOJICA.

PODELIMO SE! NE ZABORAVITE DA IH HOĆU ŽIVE! NAPRED!

UF!
BANG

METAK JE DOŠAO ODANDE.
NIŠTA SE NE VIDI! OVO JE PRAVI POTOP!

JAHIII!
PAZI!

TRES!

PROKLETSTVO! BARUT JE OVLAŽIO!
KLIK

UPOMOĆ!

UPOMOĆ!
ČUJETE LI! SIGURNO SU U NEVOLJI.
ZNATE LI ŠTA STE SVI VI?

NESPOSOBNI BESKIČMENJACI!
A ŠTA MISLIŠ DA SI TI, TIOMKINE?

TO JE ON...KOMANDANT MARK! TO JE NJEGOV GLAS!
GDE SI? ODGOVORI MI!

ČEKAM TE OVDE, HULJO!
NAPRED, ZA MNOM!

ENO GA! UHVATITE GA!

BANG

AAAH!
FIJH
KLIK
BANG

BANG

?

PROKLETSTVO!

NE...NE...
ZS-781

FIJUUUU

KRAJ epizode

ROKI DŽO

HA-HA-HA! VOLEO BIH DA VIDIM DŽOOVO LICE KADA BUDE STIGAO U JERINGTON!

TO NIJE SMEŠNO... DŽO JE KRENUO DA ISPLATI DUG SA RANČA...

...A AKO NA VREME NE PLATI TAJ DUG, SVE ŠTO IMAMO ĆE NAM SE ODUZETI.
ŠTA?
VOAH!

A JA SAM SE SMEJAO! MORAM SUSTIĆI DŽOA PRE NEGO ŠTO POSTANE PREKASNO!
ALI, SIME... ČEKAJ!

PUSTITE ME I I NE BRINITE! STIĆI ĆU NA VREME!

ISTOVREMENO DŽO JURI U GALOPU PUT JERINGTONA, KAD...
LEŠINARI?! UVEK JE TO LOŠ ZNAK KADA LETE TAKO NISKO.

ŠTA IH JE PRI-VUKLO DOLE? UGINULA ŽIVOTINJA ILI MRTAV ČOVEK?

NEDALEKO ODATLE...
AKO ME NE SREDE PROKLETE PTIČURINE, SREDIĆE ME NEKO DRUGI... VIŠE NEMA NADE...

PROKLETSTVO! MOŽDA BIH SE I IZVUKAO, ALI...

STOOJ, TI... AAH!
NJIHI-HIIIIII
BANG!
BANG!

BANG!
HEJ! ŠTA?!

ZASEDA! OBRATIVŠI PAŽNJU NA LEŠINARE, UPAO SAM U KLOPKU.

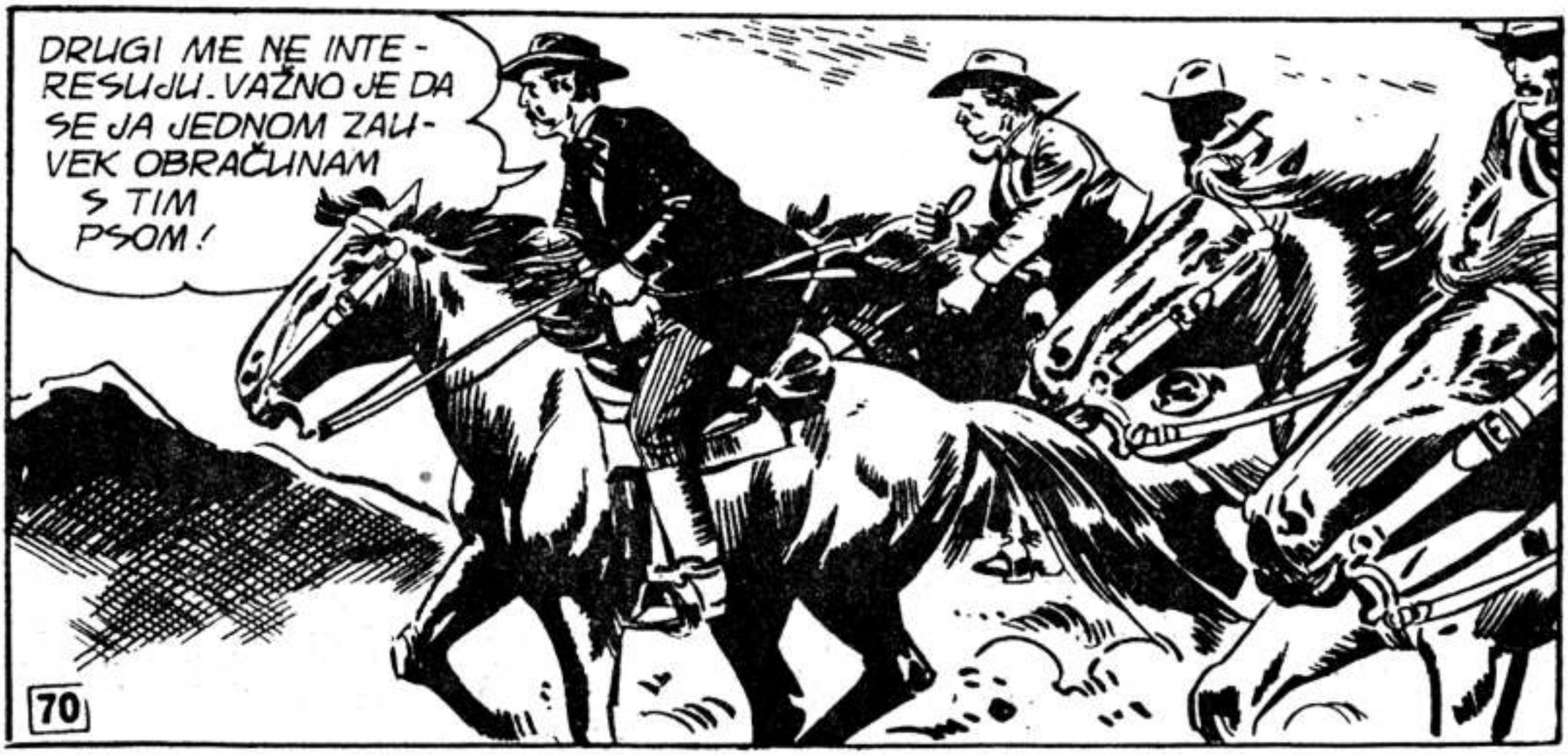

NEĆEMO BITI MIRNI SVE DOK JE ON ŽIV.
NEĆE BITI TEŠKO LIKVIDIRATI GA... VEĆ JE PUN OLOVA!

ŠTA...OPET TIŠINA, KAO DA SE NIŠTA NIJE DOGODILO.

SEM AKO...HM...LEŠINARI SE NAGLO SPUŠTAJU...
KRIIK
KRIIK

MORAM SE POMAĆI PRVI, ZNAČI...

TAJ TIP ME JE NAPAO... ALI, IZGLEDA DA JE MRTAV, DO ĐAVOLA! A JA NISAM NI PUCAO!

SMAJLI... USPEO SI... DA ME UBIJEŠ...
POLAKO, PRIJATELJU. NE POZNAJEM NIKAKVOG SMAJLIJA...

ISPIJ KOJI GUTLJAJ. KO TE JE OVAKO SREDIO?
AAAH... SLUŠAJTE ME! MORAM NEKOME REĆI PRE NEGO ŠTO UMREM!

SAT DOCNIJE...
ENO GA! NAPRED!
TO MOŽE BITI SAMO ON!

PUCAJTE ČIM GA UGLEDATE, MOMCI!

TO SU ONI... ODLAZITE ILI ĆE VAS NITKOVI UBITI AKO VAS NAĐU OVDE!
NI NE POMIŠLJAM, PRIJATELJU...

NEGO, ODLUČIO SAM DA IM POKLONIM MALO OLOVA.!
BANG!

BANG!
BANG!
NJI-HIIII!
PROKLETSTVO! U BOLJEM JE STANJU NEGO ŠTO SMO PREDVIĐA

OSTAVITE SE TOGA, KAŽEM VAM... SHVATIĆE DA SAM VAM SVE ISPRIČAO, PA ĆE SREDITI I VAS.
BANG!
BANG!

ZAŠTO BI TO POMISLILI? MOGLI STE DA ISPRIČATE I SUPROTNO I...

OH! MRTAV JE!

NE PUCA VIŠE! NEŠTO SE DOGODILO!
NE PUCAJTE! IZAĆI ĆU IZ ZAKLONA.

ALI...TO NIJE KONORS!
NIKADA NISAM VIDEO OVOGA TIPA!

NEMAM NIKAKVE VEZE NI SA VAMA NI SA ONIM ČOVEKOM TAMO...NAŠAO SAM GA RANJENOG I SAMO SAM HTEO DA MU PRUŽIM POMOĆ!

ŠTA? I TI SI TOLIKA BUDALA DA STAVLJAŠ NA KOCKU ŽIVOT DA BI PRUŽIO POMOĆ NEPOZNATOM?

TAKO JE... MADA VIDIM DA MI NE VERUJETE.

HA-HA-HA! POMOZI MU ONDA DO KRAJA... DAJTE LOPATU OVOM DOBROČINITELJU, MOMCI.

ISKOPAJ RAKU ZA KONORSA... KADA VEĆ TOLIKO VOLIŠ DA BUDEŠ KORISTAN.

EVO TI!

NA POSAO, PRIJATELJU... I NIKAKVE ŠALE AKO ŽELIŠ DA OSTANEŠ ŽIV.

SREĐEN SAM. UH! GOTOVO IZVESNO JE DA I MENE NAMERAVAJU DA BACE U OVU RAKU ČIM JE ISKOPAM.

ILI MOŽDA NE! IMAM NOVAC I MOŽDA BIH MOGAO DA IH UBEDIM DA ME PUSTE...

MOJE OČI! UBIJTE GA! UBIJTE!
NA KONJA... PRE NEGO ŠTO BUDE PRE-KASNO!

PUCAJTE!
JAO!

ZNENADA...
OVAMO, DŽO! DRŽIM IH NA ODSTOJA-NJU!
BANG!
BANG!
BANG!

SIME?! NE SANJAM, TO SI ZAISTA TI!
AVETI NE PUCAJU, ZNAŠ? UDRI PO NJIMA, MOMČE...
BANG!
BANG!

DOK SE ONI MA-LO SNAĐU, HVA-TAJMO KONJE I BEŽIMO.
BANG!

UEEEEAAAAAH!
ONI BEŽE. ONAJ STARI JE BIO OVDE S NJIM!
BANG!
BANG!

GONIĆE NAS BEZ SUMNJE. SAKRIJMO SE OVDE, SIME!
KO SU TI TIPOVI? ZAŠTO SU HTELI DA TE UBIJU?

TO JE DUGA PRIČA I...PSST! UDALJUJU SE!
IZIGRALI SMO IH. UVALIO SI SE BIO U VELIKU NEVOLJU...

NISAM MOGAO U GORU. IZGUBIO SAM I NOVAC KOJI JE TREBALO DA PONESEM U BANKU.
NOVAC?! PA NARAVNO. SASVIM SAM GA ZABORAVIO.

OSTAVIO SI NA OGNJIŠTU, DŽO... A JA SAM S NJIM POJURIO ZA TOBOM.
ŠTA?!

STARI MOJ! DANAS SI MI DVA PUTA SPASAO ŽIVOT. HVALA!
HE-HE-HE! NEMA NA ČEMU, MOMČE.

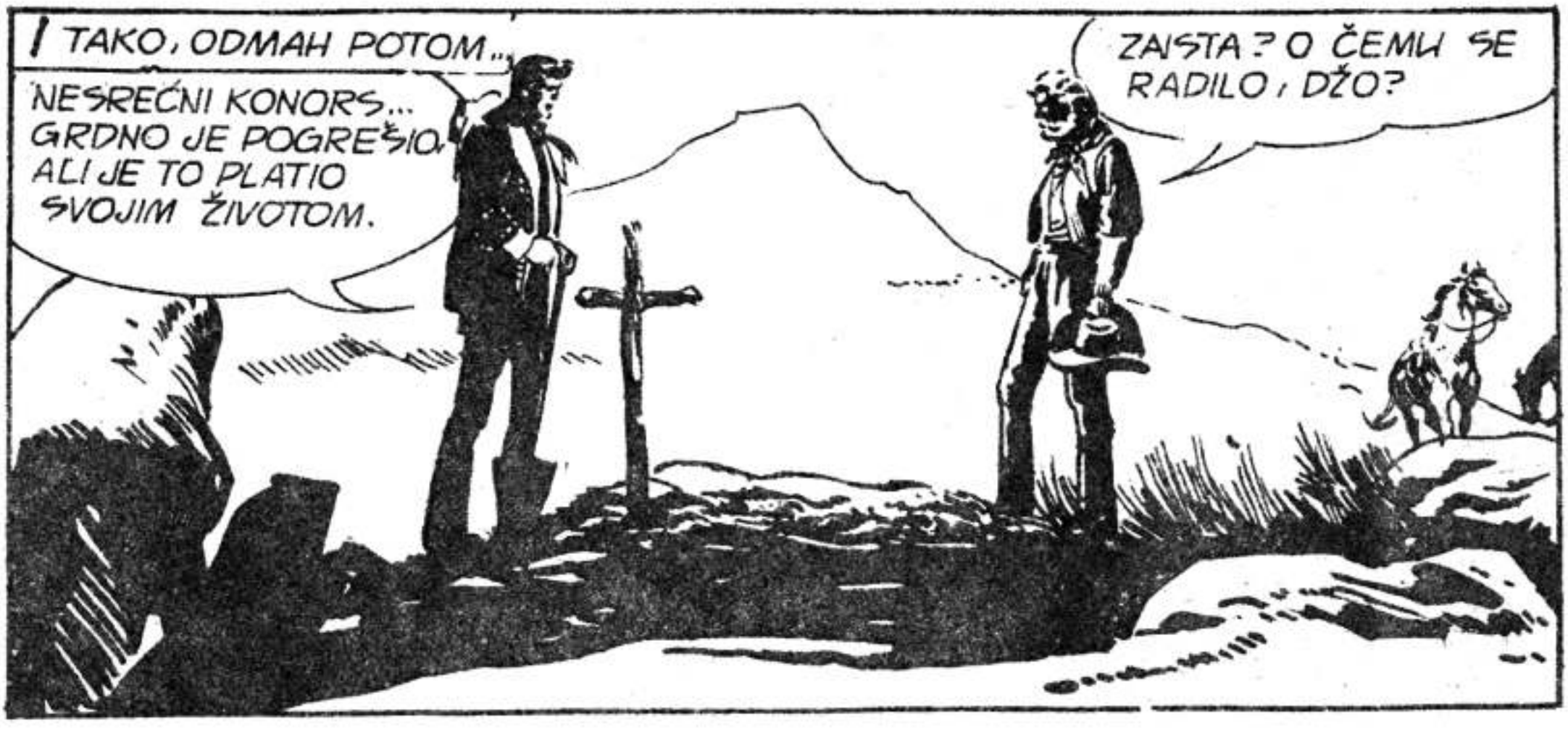
I TAKO, ODMAH POTOM...
NESREĆNI KONORS... GRDNO JE POGREŠIO, ALI JE TO PLATIO SVOJIM ŽIVOTOM.
ZAISTA? O ČEMU SE RADILO, DŽO?

SEDI DA TI ISPRIČAM, DEDICE.
KRAJNJE JE VREME, DO ĐAVOLA... STVAR POČINJE UPRAVO DA ME ZANIMA.

ARNI KONORS
I NA SVOME PO
GE LJUDE KAK
KAKO SE BEZ
KE BOGATE...
BIO VODIČ, SIME...
LU VIDEO JE MNO-
UMIRU I MNOGE
MU -
I DA
OBIČA
JE
DOK JE ON
E OSTAJAO SAMO
VODIČ,

DA. I TAKO JE JEDNOGA DANA SMISLIO PLAN KAKO DA SE I ON NA BRZINU OBOGATI...

„BILO JE TO PRE GODINU DANA. GRUPA DOSELJENIKA IZ NEBRASKE ZATRAŽILA JE OD NJEGA DA IH POVEDE DO OREGONA. KONORS JE PRIHVATIO...“

„... STUPAJUĆI, MEĐUTIM, ODMAH POTOM U VEZU SA BANDOM ODMETNIKA...“
POLAZAK JE ZAKAZAN ZA SUTRA. I MI VIŠE NEĆEMO MOĆI DA RAZGOVARAMO U ČETIRI OKA... IMAJTE NA UMU PLAN I RADITE SVE KAKO JE DOGOVORENO...

...I NEKA VAS NE ZABRINJAVA ŠTO ĆU SE SUVIŠE ZALAGATI ZA INTERESE TIH LJUDI.
ZNAM. NIKO NE SME POSUMNJATI DA SI TI U DOSLUHU SA NAMA.

SAMO MI NIJE JASNO ZAŠTO SU ONI SAV SVOJ NOVAC SKUPILI U JEDNU KASU.
OSNOVALI SU NEKU VRSTU ZADRUGE.

TE TVRDE GLAVE UŽIVAJU U ŽIVOTU U ZAJEDNICI I TAKO ŽELE DA PODIGNU OGROMAN RANČ ZAJEDNIČKI.

„BANDITI SU SE OPROSTILI I SLEDEĆEG DANA KARAVAN JE KRENUO NA PUT...“

„...KONORS SE TRUDIO DA STEKNE SIMPATIJE SVOJIH POSLODAVACA...“
HEJ, PRIJATELJU, MOŽETE MENI MALO PREPUSTITI UZDE AKO ŽELITE DA SE ODMORITE.

HA-HA-HA! VEOMA STE LJUBAZNI, KONORS, ALI ZA SADA NISAM UMORAN. HVALA.

SVE U REDU, MISTER MILER? JEDAN TOČAK NA VAŠIM KOLIMA KAO DA NIJE SASVIM ČVRSTO NA MESTU.
HVALA, KONORS...POPRAVIĆU GA ČIM SE ZAUSTAVIMO.

DOBRO JE ŠTO STE ME OPOMENULI...VI IMATE OČI NA SVE STRANE!
HA-HA-HA! TO JE MOJA DUŽNOST, MILERU.

„I TAKO SU PROLAZILI DANI, SEDMICE..."
SADA SMO VEĆ BLIZU VODOPADA...OREGON NAM VIŠE NE MOŽE UMAĆI, MOMCI.

„ZA TO VREME NA UZVIŠENJU IZNAD RAVNICE..."
SUSTIGLI SMO IH...KONORS-SADA SAMO ČEKA NAŠ SIGNAL.
MISLIŠ DA JE TRENUTAK, SMAJLI?

NARAVNO. ODLUČILI SMO DA STUPIMO U AKCIJU NA PEDESETAK MILJA OD VODOPADA, ZAR NE? UPALITE VATRU...

...SADA ĆEMO KONORSU DATI NA ZNANJE DA SMO I MI OVDE.

HEJ, POGLEDAJTE ONAMO GORE.

INDIJANCI! POZOVITE KONORSA, ODMAH.!

NEMA NI TRUNKE SUMNJE, DO ĐAVOLA! DIVLJACI SU NAS SPAZILI.

ŠTA ĆEMO SADA?

POSTAVITE KOLA U KRUG, BRZO! MIČITE SE! I SPREMITE PUŠKE!

STAVIĆEMO KOLA S NOVCEM U SREDINU, MISTER KONORS. SLAŽETE LI SE?

NARAVNO, KAKO HOĆETE.

I TAKO, KASNIJE...

MISLITE LI DA ĆE NAS NOĆAS NAPASTI?

OBIČNO INDIJANCI NIKADA NE NAPADAJU PO MRAKU...

„NA STRAŽI JE MILERA SMENIO KONORS...“

IDITE DA SE ISPAVATE. NIŠTA SE NIJE DOGODILO?

NIŠTA. I ZAISTA MI JE POTREBAN SAN.

SADA, POŠTO JE SMAJLI UČINIO SVE ŠTO JE TREBALO, NA MENE JE RED ZA SLEDEĆI KORAK...

OSOVINA JE SREĐENA... OVA KOLA NEĆE DALEKO STIĆI...

SLEDEĆEG TRENUTKA...

NEMA INDIJANACA NA VIDIKU, MISTER KONORS. UPLAŠILI SU, PROKLETI BILI.

ISKORISTIĆEMO TO DA NASTAVIMO PUT...

UPREGNITE KONJE! KREĆEMO! MORAMO ŠTO PRE SA NJIHOVE TERITORIJE!

„KAO ŠTO JE BILO PO KONORSOVOM PLANU, KOLA SU POČELA DA JURE LUDOM BRZINOM...“

VEE VEE VEE VEE VEE

„...SVE DOK, OPET TAČNO PO PLANU...“

MORAMO SE ZAUSTAVITI!

KRRAŠ!

AAAH...! UPOMOĆ!

NJI-HIII!

STO MU GROMOVA... STOOOJ!
ALI, JESTE LI POLUDELI? ŠTA TO RADITE?

TO SU KOLA S NOVCEM! SVA NAŠA UŠTEĐEVINA JE U NJIMA!
AKO SE ZAUSTAVITE, IZGUBIĆETE I ŽIVOTE! ŠIBAJTE KONJE!

„I TAKO, DOK SU SE NESREĆNICI UDALJAVALI...
DVOJICA NEKA OSTANU SA MNOM! OSTALI NEKA IH DALJE GONE!

JAAAAH!
VIDEĆEMO DA LI JE KONORS DOBRO IZVRŠIO SVOJ DEO POSLA.

ODLIČNO, REKAO BIH. GLEDAJTE, MOMCI...

SVE JE OVDE, SMAJLI. KAKVA TEŽINA! HA-HA-HA!

KASNIJE ĆEMO OTVORITI. A SADA, DA SE OSLOBODIMO OVIH KRPA I POŽURIMO PUT PLANINE!

I TAKO, BANDITI SU NESTALI SA ZLATOM KARAVANA.

ODVRATNO, DŽO! I TAJ TIP JE DOBIO ŠTO JE ZASLUŽIO...NEGO, DA SE VRATIMO SVOJIM PROBLEMIMA. SETI SE DUGA KOJI TREBA ODNETI U BANKU.

NISAM GA ZABORAVIO. NEGO, BANDITI BI NAM JOŠ MOGLI PRIČINITI NEVOLJE, A SADA KADA JE NOVAC OVDE, MORAMO VIŠE NEGO IKADA OČI DOBRO OTVORITI.

MOŽDA SI U PRAVU. ALI, NE BIH ŽELEO DA TI PAD- NE NA PAMET DA ONIM IŠELJENICIMA VRATIŠ NJIHOV NOVAC, DŽO.

KADA STIGNEMO U JERINGTON, LEPO ĆEŠ VRATITI NOVAC U BAN- KU, A ZATIM ĆEMO SE ODMAH VRA- TITI NA RANČ. JASNO?

MEĐUTIM, NE BRINI, STARI MOJ. NE NAMERAVAM DA SE UVALJUJEM U NOVE NEPRILIKE, VEĆ JEDINO DA SE PONAŠAM KAO PRIMERNI GRAĐANIN.

KAO PRVO, NAMIRIĆU SVOJ DUG...
ODLIČNO, MOMČE

POTOM...
...A SADA, IĆI ĆEMO SVE TO DA ISPRIČAMO ŠERIFU I VRATITI SE KUĆI ČISTE SAVESTI...
HM...
BAN

ZAISTA...
KONORS I SMAJLI?... OVO ŠTO STE MI ISPRIČALI, U STVARI, NE IZNENAĐUJE ME PRETERANO.
JOŠ BOLJE. DAKLE, PREOSTAJE VAM DA OPTUŽITE SMAJLIJA I STAVITE GA U ZATVOR.

MISLITE? SADA KADA JE KONORS MRTAV, VAŠE SVEDOČANSTVO NIŠTA NE VREDI, PRIJATELJU: SMAJLIJEVA REČ PROTIV VAŠE.

PREMA TOME, ĆE MIRNO DA UŽIVA U OPLJAČKANOM NOVCU.

GOVORITE TAKO ZATO ŠTO SE BOJITE SMADLIJA.
DŽO, SMIRI SE, MOMČE.
STO MU GROMOVA... PUSTITE ME.

DO ĐAVOLA! SADA POŠTO SMO IZVRŠILI SVOJU GRAĐANSKU DUŽNOST, PREOSTAJE NAM JEDINO DA SE POČASTIMO ČAŠOM PIVA...
ŠERIF
ČUDAN SI TI, DŽO. BAŠ BIH VOLEO DA ZNAM ŠTA IMAŠ UMESTO GLAVE!

U TVOJE ZDRAVLJE, STARI MOJ!
U TVOJE, MOMČE.
NEGO, TI MI JOŠ NISI ISPRIČAO ZAŠTO JE SMADLI UBIO KONORSA...
KONORSA, JE LI? A MENI SE ČINILO DA TI O TOME SVEMU NEĆEŠ VIŠE NIŠTA DA ČUJEŠ.

HEJ! ZAR TI MISLIŠ DA JA NEMAM SRCA? I MENI JE ŽAO ONIH JADNIKA, ZNAŠ?
ONDA SASLUŠAJ KRAJ PRIČE!

„TEK ŠTO SU SE LAŽNI INDIJANCI POVUKLI, KONORS JE ZAUSTAVIO KARAVAN...“
STOOOJ! OPASNOST JE PROŠLA!

MORAMO SE VRATITI PO ONA KOLA! KO ĆE SA MNOM?

U KOLIMA JE SVE ŠTO IMAMO... SVI ĆEMO SA VAMA, KONORSE.
U REDU!

JAAH!
PROKLETI INDIJANCI! SADA ĆE SE OBRAČUNATI SA NAMA!

„ALI, ODMAH POTOM...“

EVO KOLA...NESREĆNI DITER JE MRTAV, NA ŽALOST!

BUDITE SPREMNI DA ZAPUCATE...JA ĆU DA POGLEDAM UNAOKOLO...

POŽURITE. NOVAC JE U HRASTOVOM KOVČEŽIĆU.

ALI...OVDE NEMA NIKAKVOG KOVČEŽIĆA, LJUDI!

ŠTA?! ŠALITE SE, NADAM SE.

DOĐITE SAMI DA VIDITE. OVDE NEMA NIŠTA, KAŽEM VAM.

DO ĐAVOLA!

ZAISTA... KOVČEŽIĆ JE NESTAO! ZLIKOVCI SU GA ODNELI.

OH! BEZ NOVCA NE MOŽEMO KUPITI NI ZEMLJU, NI STOKU! OVO JE KRAJ SVEMU.
PRODALI SMO I ŽRTVOVALI SVE ŠTO SMO IMALI... A SADA, TREBA POČETI PONOVO IZ POČETKA.

I NISU POSUMNJALI U KONORSA?
NE. PLJAČKA JE BILA DOBRO ORGANIZOVANA, NA ŽALOST.

HM... KLADIM SE DA JE TAJ SMAJLI POSLE SVE ZADRŽAO ZA SEBE.
NE. SA KONORSOM JE KUPIO OGROMNO IMANJE...

„NAZVALI SU GA INDIJEN RANČ, U SEĆANJE NA TRIK KOJIM SU SE POSLUŽILI PROTIV JADNIH ISELJENIKA...“

„...JEDNOGA DANA, MEĐUTIM, U JERINGTONU, KONORS JE VIDEO BEDU SVOJIH ŽRTAVA...“

„...I VRATIVŠI SE NA „INDIJEN RANČ“ REKAO SMAJLIJU...“

ŽIVE U NEVEROVATNOJ BEDI, SMAJLI. ŽAO MI JE TIH JADNIKA.

POŠTO SMO IH ONDA ONAKO OČISTILI, MOGLI BISMO SADA DA IM PONUDIMO NEŠTO NOVACA...

JESI LI TI POLUDEO? AKO BISMO TO UČINILI, POSUMNJALI BI U NAS.

NALJUTITI SE, NE SLUŽI NIČEMU, SMAJLI. UBEĐEN SAM U ONO ŠTO GOVORIM, A UBEDIĆU I TEBE...

U REDU, HAJDEMO U KANCELARIJU, DA RORAZGOVARAMO...

...ALI TE ODMAH OPOMINJEM DA NIKAKO NE NAMERAVAM DA TIM IDIOTIMA DAM SADA SVOJ NOVAC!

NE PRETVARAJ SE DA SI GORI NEGO ŠTO JESI, SMAJLI. ŠTA JA, U STVARI, TRAŽIM?

SAMO DA IM PONUDIM MALU POMOĆ. NE ZABORAVI DA JE OVAJ RANČ NAS OBOJICE...
NE INTERESUJE ME, KAŽEM TI. AKO BUDEŠ SAMO JOŠ JEDNOM REČ PROGOVORIO O ONIM LJUDIMA, UBIĆU TE.
OTIĆI ĆU ŠERIFU I SVE ĆU MU ISPRIČATI.!

ONDA, NAJBOLJE DA TE ODMAH UBIJEM!
BANG!

MOMCI SLUŠAJU MOJA NAREĐENJA. ODAVDE ŽIV NEĆEŠ IZAĆI.

U PAKAO S TOBOM NITKOVE!

AAAAH! UPOMOĆ!

UBIJTE GA! DOTUCITE GA!

ŠTA SE DOGAĐA, ŠEFE?! KO TO BEŽI?

BANG! BANG!

KONORS HOĆE DA NAS IZDA. SVI NA KONJE! UBIJMO IZDAJNIKA!

NASTAVIĆE SE

NA SVIM KIOSCIMA

ALBUM
SA
SAMOLEPLJIVIM SLI-
ČICAMA

BLEK

**OKULTIS I RODI
U NOVOJ PRIČI
PRVI PUT U KOLORU**

NAGRADE:

AUTOMOBIL, VIDEO, KOLOR TELEVIZOR,
MUZIČKI STUB, MOTORI, BICIKLI,
VIKEND U NJUJORKU, FOTO APARATI
I JOŠ 1.000 DRUGIH NAGRADA...

U SLEDEĆEM BROJU